

雪かきボランティア

日本有数の豪雪地帯、新潟県南魚沼市へ
行ってきました！

深谷市社会福祉協議会では、友好都市である新潟県南魚沼市へ、雪かきボランティアを派遣しております。今年度は、1月8日、2月3日・12日に行い、多くの市民の方々にご参加いただき、高齢者のお宅の雪かきを行いました。

南魚沼市では、年々高齢化が進み、除雪対策に苦慮しております。友好都市の深谷市民により雪かきボランティアを実施し、今後も継続的な支援を続けていきます。



P2~4 明戸地区・豊里地区・花園地区 活動報告

P5 社協会費結果報告

P6・7 平成29年度 地域歳末たすけあい募金 結果報告

P8 手話通訳派遣事務所・サロン紹介



編集発行

社会福祉法人 深谷市社会福祉協議会

深谷市本住町12番8号 深谷市ボランティア交流センター内
TEL:573-6563 FAX:573-0806

E-mail:shakyo@bb.knet.ne.jp <http://www.fukaya-shakyo.com/>
「深谷市社協だより」は点字版とCD版も発行しています。
送付を希望される方はご連絡ください。

明戸地区 活動報告

「敬老会」「芸能祭」 「みんなのふれあい祭り」

明戸地区社会福祉協議会では、自治会明戸支会や公民館をはじめ各種団体との共催により、「敬老会」「みんなのふれあい祭り」「芸能祭」を実施しました。

敬老会や芸能祭では、出演者の皆様に歌や踊りなどの素晴らしい舞台をたくさん披露していただき、来場された皆様楽しんでいただきました。

みんなのふれあい祭りでは、各種団体による趣向を凝らした催し物で会場は大いに盛り上がりました。

各事業の実施にあたっては、自治会明戸支会、明戸婦人会、明戸地区福寿会、明戸小・中学校、明戸幼稚園、明戸保育園をはじめ、たくさんの方々に協力していただきました。地域の皆様に支えられて、今年度も無事に事業を実施することができ、心より感謝申し上げます。

敬老祭 9月12日(火)開催



みんなのふれあい祭り 11月11日(土)開催



芸能祭 11月25日(土)開催



豊里地区
活動報告

「社会福祉懇談会 研修会・敬老会」

豊里地区社会福祉協議会は、「社会福祉懇談会・研修会・敬老会」を開催しました。

社会福祉懇談会では「地域の特性に応じた見守り活動」について、社会福祉研修会では、社会福祉協議会の福祉活動について学びました。

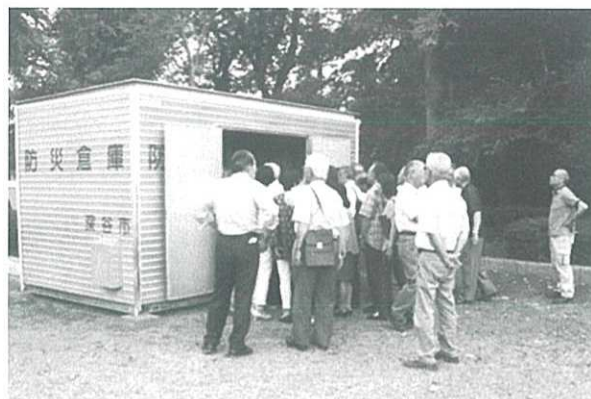

敬老会は、感謝の意をもってその長寿をお祝いするため、地域のかたの協力をいただき、開催しています。

式典では、米寿と白寿の代表者のかたに慶祝記念品が贈呈され、お祝いのお言葉をいただきました。そして式典後の演芸の部では、豊里保育園、豊里小学校、菜の花会の皆さんの、かわいらしいお遊戯や素晴らしい演奏、華麗な踊りで楽しんでいただきました。また、生演奏による歌謡ショーや抽選会では、会場内は大変盛り上がりました。



花園地区 活動報告

「花園支会事業報告」

～花園地区サロン運営委員会 in 鶴ヶ島～



▲視察研修会の様子

また、年に1度、視察研修会を開催し他市町のサロンを見学させて頂いております。昨年度は、“特定非営利活動法人 鶴ヶ島第二小学校区地域支え合い協議会”を訪問し、鶴ヶ島市のサロン活動について、地域支え合い協議会の成り立ちや活動等詳しく教えて頂きました。会の終わりには意見交換を行い有意義な研修となりました。今後もサロンのより一層の発展を目指しいきいきと活動していきます！

花園地区は市内でも特にサロン活動が活発で、サロン運営委員は定期的集い情報交換等を行っています。運営委員会では、各サロンの活動発表やサロン応援隊(ボランティア)及び貸出備品の紹介等を行い、市内施設からのお知らせなど他機関からの情報も多く取り入れています。



▲地域支え合い協議会の活動先を見学

～ひな祭りコンサート～

毎年3月に、『ひな祭りコンサート』と題した障害者と保育園児の交流事業を開催しております。ひな祭りコンサートは、保育園児の福祉教育の一環として障害者との交流・ふれあいを大切にした事業で、埼玉県社会福祉事業団花園・花園保育園・花園第二こども園にご協力頂いております。昨年度は100名以上の方にご参加いただき、歌や踊りを通して和気あいあいと交流を図りました。



社協会費結果報告

社協会員にご加入ありがとうございました

本会は、地域に密着した福祉を推進するため、さまざまな福祉活動を実施しています。

その自主財源の確保を図るため、7月から8月にかけて、自治会の皆様にご協力いただき、たくさんの方々にご加入していただきました。

平成29年度は、皆様のご理解とご協力により、13,242,600円の会費をいただきました。会費は、本会の貴重な財源として、各種事業に充てさせていただきます。

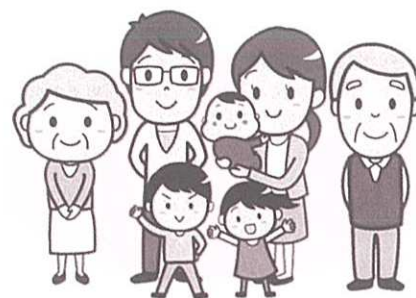
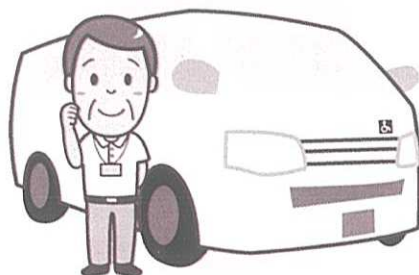

地域の人同士での助け合い! 家事援助サービス

高齢や障害等により生活の援助が必要な方に対し、掃除や買い物などの家事援助を行う事業を実施しています。

運転ボランティア活躍中! 移送サービス

高齢者や障害者に対して、通院、買い物のための外出の移送を運転ボランティアが行っています。福祉車両の貸出も行っています。

地域の人との交流の場! ふれあいいきいきサロン

今年度もたくさんの地区でサロンを開催しています。社協から助成金や応援隊の派遣、備品の貸出など行っています。

平成29年度 会員会費納入状況一覧

平成30年1月31日現在

地区名	普通会員			特別会員			普通・特別会員の合計	
	会員数	口数	会費額	会員数	口数	会費額	会員数	会費額
深谷地区	4,008	4,429	1,328,700	237	245	245,000	4,245	1,573,700
藤沢地区	2,649	2,878	863,400	62	70	70,000	2,711	933,400
幡羅地区	4,269	4,539	1,361,700	78	81	81,000	4,347	1,442,700
明戸地区	1,271	1,273	381,900	33	34	34,000	1,304	415,900
大寄地区	878	1,313	393,900	11	13	13,000	889	406,900
八基地区	1,007	1,319	395,700	42	44	44,000	1,049	439,700
豊里地区	1,087	1,476	442,800	37	38	38,000	1,124	480,800
上柴地区	3,809	4,393	1,317,900	77	81	81,000	3,886	1,398,900
南地区	3,316	3,518	1,055,400	57	68	68,000	3,373	1,123,400
岡部地区	4,152	4,262	1,278,600	173	191	191,000	4,325	1,469,600
川本地区	3,185	3,185	955,500	49	92	92,000	3,234	1,047,500
花園地区	3,673	3,687	1,106,100	22	24	24,000	3,695	1,130,100
合計	33,304	36,272	10,881,600	878	981	981,000	34,182	11,862,600

【法人会員】会員数：185社 口数：207口 会費：1,035,000円
【団体会員】会員数：90団体 口数：115口 会費：345,000円

平成29年度 地域歳末たすけあい募金結果報告

(単位:円)

I 戸別募金						3,839,670
深谷地区	藤沢地区	幡羅地区	明戸地区	大寄地区	八基地区	
554,000	267,800	481,100	131,000	88,000	102,200	
豊里地区	上柴地区	南地区	岡部地区	川本地区	花園地区	
121,100	492,000	336,880	497,700	385,140	382,750	

II 街頭募金(公共機関等に募金箱を設置したり、道の駅等で街頭募金を実施し寄付をいただいたもの)		42,397
深谷市役所 総合案内		21,440
深谷市社会福祉協議会 本所窓口		6,383
ボーイスカウト寄居第一団		14,574

III 法人募金・個人募金(企業やその従業員、学校、各種団体、一般市民等から寄付をいただいたもの)				1,875,162
名称(順不同・敬称略)	募金額(円)	名称(順不同・敬称略)	募金額(円)	
埼玉県大里農林振興センター農村整備部	3,000	深谷点訳ボランティアの会	5,000	
深谷警察署	20,000	川本朗読クラブひまわり	6,100	
深谷地区民生委員・児童委員協議会	16,000	ガイドヘルプ「あいハート」	4,200	
藤沢地区民生委員・児童委員協議会	7,500	ホームヘルパー ふれあいネット	3,000	
幡羅地区民生委員・児童委員協議会	13,500	深谷手話サークル ねぎの会	5,000	
明戸・大寄地区民生委員・児童委員協議会	9,000	深谷市聴覚障害福祉協会	5,000	
豊里地区民生委員・児童委員協議会	10,000	深谷神の教会	5,000	
上柴地区民生委員・児童委員協議会	20,000	瑠璃光寺檀徒一同	120,000	
南地区民生委員・児童委員協議会	13,000	永光寺檀徒一同	10,000	
岡部地区民生委員・児童委員協議会	20,000	吉祥寺檀徒有志一同	70,000	
川本地区民生委員・児童委員協議会	13,500	宝泉寺 茶道会	5,000	
花園地区民生委員・児童委員協議会	15,500	青春60ダンスパーティーの会	5,000	
深谷市赤十字奉仕団	35,098	深谷・上柴フォークダンスサークルぐれーぶばいん	17,263	
深谷市老人クラブ連合会 深谷地区	25,000	深谷市民謡民舞連合会	10,000	
深谷市老人クラブ連合会 藤沢地区	13,000	埼玉県自動車整備振興会深谷支部	50,000	
深谷市老人クラブ連合会 幡羅地区	9,000	深整会	50,000	
深谷市老人クラブ連合会 明戸地区	6,000	深谷市歩け歩け協会	30,000	
深谷市老人クラブ連合会 上柴地区	8,000	深谷鮎商組合	8,000	
深谷市老人クラブ連合会 南地区	12,000	一般社団法人 深谷・寄居医師会	20,000	
深谷市老人クラブ連合会 岡部地区	10,000	社団法人ガールスカウト日本連盟埼玉県支部第58団	5,000	
深谷市老人クラブ連合会 川本地区	10,000	公益財団法人 深谷市地域振興財団	9,700	
深谷市老人クラブ連合会 花園地区	11,000	深谷商工会議所職員一同	10,000	
桃園保育園	15,000	深谷ロータリークラブ	10,000	
桃園第二保育園	7,000	深谷東ロータリークラブ	30,000	
榎の実保育園	22,000	深谷ライオンズクラブ	20,000	
つばき保育園	10,000	深谷文化団体連合	19,364	
東つばき保育園	10,000	K Y B労働組合	20,000	

Ⅲ 法人募金・個人募金(企業やその従業員、学校、各種団体、一般市民等から寄付をいただいたもの)

名称(順不同・敬称略)	募金額(円)	名称(順不同・敬称略)	募金額(円)
東光保育園	11,000	フレンドリー	1,000
稲荷町保育園	13,231	J F E 建材労働組合 熊谷支部	36,000
花園保育園	5,000	深谷地域労働者福祉協議会	33,094
花園第二こども園	5,000	古郡建設株式会社	50,000
深谷音訳・朗読ボランティア はなみずき	5,000	たつみ印刷株式会社	10,000
点訳むらさきの会	3,000	たつみ印刷株式会社 社員一同	9,890
株式会社テラダ	93,721	大屋印刷株式会社	10,000
ミツワ交通株式会社	10,000	太田 あや子	5,000
セイフル株式会社	30,000	岡田 章	20,000
株式会社たべい	10,000	柴田 辰美	21,028
皆成病院	4,454	関根 由益	10,000
マツザキ酒店	20,000	竹内 一夫	10,000
電気管理埼玉北有限責任事業組合	10,000	田中 ひさ枝	2,195
特別養護老人ホーム あかつき	66,950	長尾 照夫	3,940
深谷市民大学1期生1班	1,077	中西 廣	30,000
藤沢中学校昭和37年卒3年E組同級会	14,118	山谷 春江	13,424
熊谷友の会	5,000	吉澤 正則	10,000
大澤 茂美	5,000	深谷市役所職員一同	348,832
大木 孝之	10,000	深谷市社会福祉協議会職員一同	11,483

物品

株式会社 渋沢	クリスマスケーキ 40箱
---------	--------------

※ 株式会社 渋沢 様のご好意により、社会福祉協議会を通じて市内の福祉施設に配布させていただきました。

深谷市では、平成29年12月1日～12月31日までの1ヶ月間を、地域歳末たすけあい募金運動の強化期間として募金運動を行い、深谷市においては、**総額:5,757,229円**の募金が寄せられました。皆様のご協力に対して、厚く御礼申し上げます。

皆様の善意により集まった募金は、深谷市において、次の福祉サービス事業等に役立てられます。

- ①社会福祉協議会に届けのある65歳以上のひとり暮らし高齢者への小・中学生が書いた年賀状を送付する事業
- ②障害者文化作品展の出展作品をカレンダーにして配布する事業
- ③ひとり親家庭の親子や障害者親子を映画に招待する事業
- ④ひとり親家庭親子バスハイク事業
- ⑤障害児親子バスハイク事業
- ⑥訪問理美容サービス事業
- ⑦寝具洗濯乾燥消毒サービス事業
- ⑧社会福祉協議会に届けのある65歳以上のひとり暮らし高齢者への安否確認を目的とした乳酸飲料等を宅配する事業
- ⑨啓発事業(広報紙:社協だよりの発行)
- ⑩ふれあい・いきいきサロン事業



おかげさまで70周年



深谷市イメージキャラクター
ふっかちゃん

手話通訳派遣事務所から

§ 聴覚に障害を持つ人をさす言葉には、「聴覚障害者」「聴力障害者」「難聴者」「中途失聴者」「ろう者」などがあります。厚生労働省では両耳の聴覚障害が70デシベル以上もしくは、片耳の聴覚障害が50デシベル以上で、もう一方が90デシベル以上の場合に身体障害者手帳を交付して「聴覚障害者」と呼んでいます。
～私たちの手話 学習辞典より～

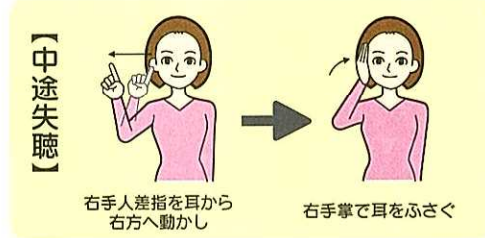

※平成30年度も入門・基礎・手話通訳者養成の各講座を開講する予定です。手話に関心がある方、前に受講されたことのある方、詳細は4月以降の深谷市広報「ふかや」に掲載されます。ご不明な点がございましたら社協までお問い合わせください。

荒川中央 ふれあいいきいきサロン



平成20年に発足した「ふれあいサロン・あらかわ中央」は今年で11年目に入り、時期や参加者等も定着し、ボランティアの人数も増え、年6回順調に開催されています。内容としては、桜や芍薬のお花見会、応援団や支援者に協力を頂いて行われる伴奏に合わせた合唱・日本舞踊や三味線演奏の観賞・介護保険のお勉強・防犯講話等、様々となっています。

昨年7月には、KHC22（熊谷ハーモニカクラブ）の皆様へ支援を頂き、「十周年記念の会」を開催しました。1時間ほどのハーモニカ演奏及び伴奏による合唱の後、

各自に記念品が渡され、楽しいひと時を過ごしました。

私たちのサロンの特徴は、最初にヨガインストラクターの指導による高齢者向けのヨガ体操を行うことです。体をほぐし発声をして、これからのオシャレリや歌に備えます。後半の茶話会では、美味しいお茶や手作りの一品で楽しい時間を過ごします。また、一年の最後の忘年茶話会では、参加者の寄贈による手作りの陶芸作品のお土産が恒例となっています。

サロンを通して地域の「絆」が深まり、参加者が元気で楽しく過ごせればと思います。これからも、一人でも多くの方に参加頂けるサロン活動をめざして、地域の皆様に協力頂きながら、笑顔をもっとに無理なく楽しく活動していきたいと思ひます。
ふれあいサロン・あらかわ中央



社会福祉協議会へのご相談・お問い合わせ

- 福祉全般に関するご相談・・・573-6563 FAX 573-0806
- 障害者の就労に関するご相談・・・573-6561
- 成年後見制度に関するご相談・・・〃
- 手話に関するご相談・・・〃
- 介護に関するご相談・・・573-6378
573-6869

■窓口の営業時間

午前8:30～午後5:15
(土日、祝日を除く)
お気軽にご相談ください。



「深谷市社協だより」は共同募金の配分を受け発行しています。